



**Latinobarómetro**  
OPINIÓN PÚBLICA LATINOAMERICANA

# Economía y Opinión Pública en América Latina:

## *"La sincronía de lo objetivo con lo subjetivo"*

Carlos Olivares Plata

Conferencia Latinoamericana para la Medición del Bienestar y  
la Promoción del Progreso de las Sociedades  
Mayo 12, 2011





# Introducción





# Introducción

- Latinobarómetro es un estudio de opinión pública que aplica anualmente alrededor de 20 mil entrevistas en 18 países de América Latina que representan a más de 500 millones de habitantes.
- Se centra en temas sobre desarrollo de la democracia, economía, sociedad; con indicadores de opinión, actitudes, valores y comportamientos.
- Es realizado por la Corporación Latinobarómetro, una ONG sin fines de lucro con sede en Santiago, Chile.





# Introducción

- En 1995, Latinobarómetro realizó el trabajo de campo de la **primera medición que incluyó 8 países**: Argentina, Brasil, Chile, México, Paraguay, Perú, Uruguay y Venezuela.
- A partir del año 1996, el estudio se hizo en 17 países, incorporándose en el año 2004, la República Dominicana, completando así los 18 países del mundo latinoamericano, con la excepción de Cuba.
- A la fecha, se han realizado **15 mediciones con un total de 277 mil 406 entrevistas**.





# “Juntando tablas”





## “Juntando las tablas”

- Latinobarómetro ha desarrollado una primera aproximación, intentando “juntar las tablas”, contrastando indicadores objetivos y subjetivos de los fenómenos sociales.



# Juntando las tablas

- En el libro “América Latina frente al espejo” (CEPAL) se muestran las incongruencias entre las percepciones y lo que las sociedades registran como hechos ciertos.
- Los supuestos datos “duros” con los datos “blandos” resultan ser diferentes.

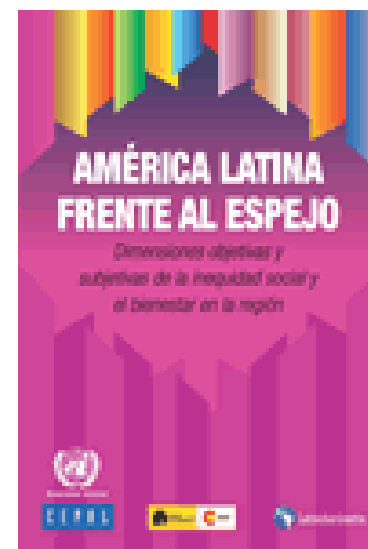



## Juntando las tablas

- El resultado del ejercicio nos muestra la necesidad de desarrollar indicadores más precisos por ambos lados de la observación, tanto la objetiva como la subjetiva.







## Juntando las tablas

- A continuación presentaremos algunos ejemplos de los resultados y sus implicaciones.
- Las conclusiones hacen evidente que: es necesario desarrollar indicadores precisos estandarizados que midan mejor los fenómenos sociales.





# Sentimiento económico



## Sentimiento económico

- El sentimiento económico es un indicador compuesto por la visión del presente, del pasado y del futuro de la economía.
- A este índice primero se segmenta por nivel de desigualdad y brecha social, observando diferencias significativas en la manera como se comporta. Es decir, el grado de desigualdad influye de manera determinante en la forma cómo evolucionan las expectativas económicas.



# Sentimiento económico

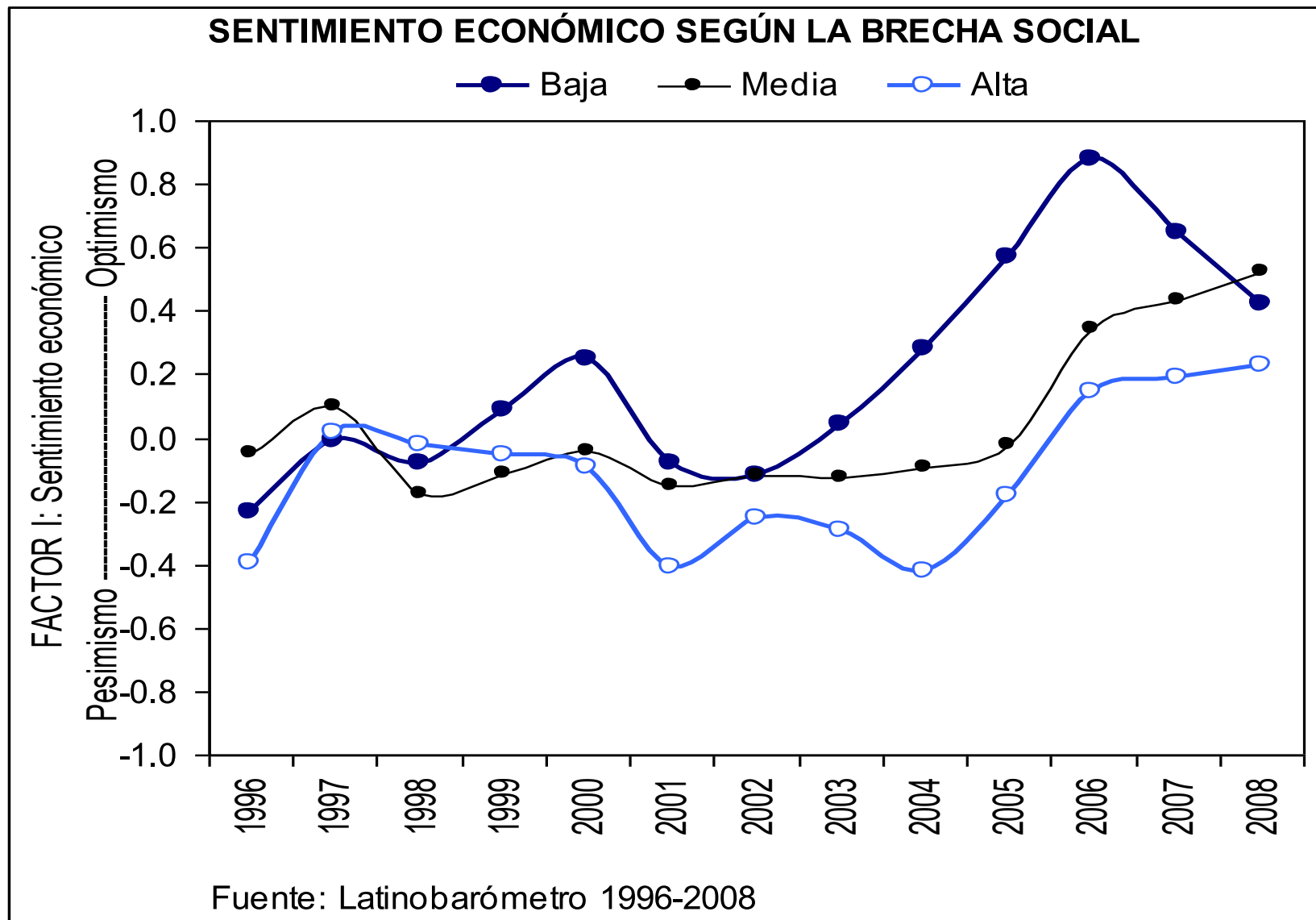



## PIB y sentimiento económico

- Al contrastar las dos tablas; es decir, la evolución del PIB y la evolución del sentimiento económico vemos que el PIB es mas volátil que las expectativas económicas pasadas, presentes y futuras si se toma el promedio de la región como un todo.



# Crecimiento e Índice de Sentimiento Económico: América Latina

## CRECIMIENTO E ÍNDICE DE SENTIMIENTO ECONÓMICO: AMÉRICA LATINA

● Variación PIB por habitante    ○ Índice de sentimiento Económico

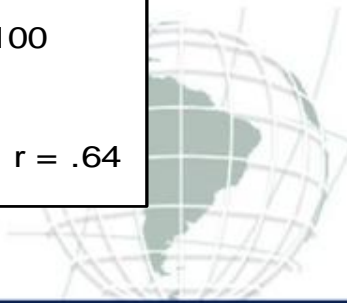
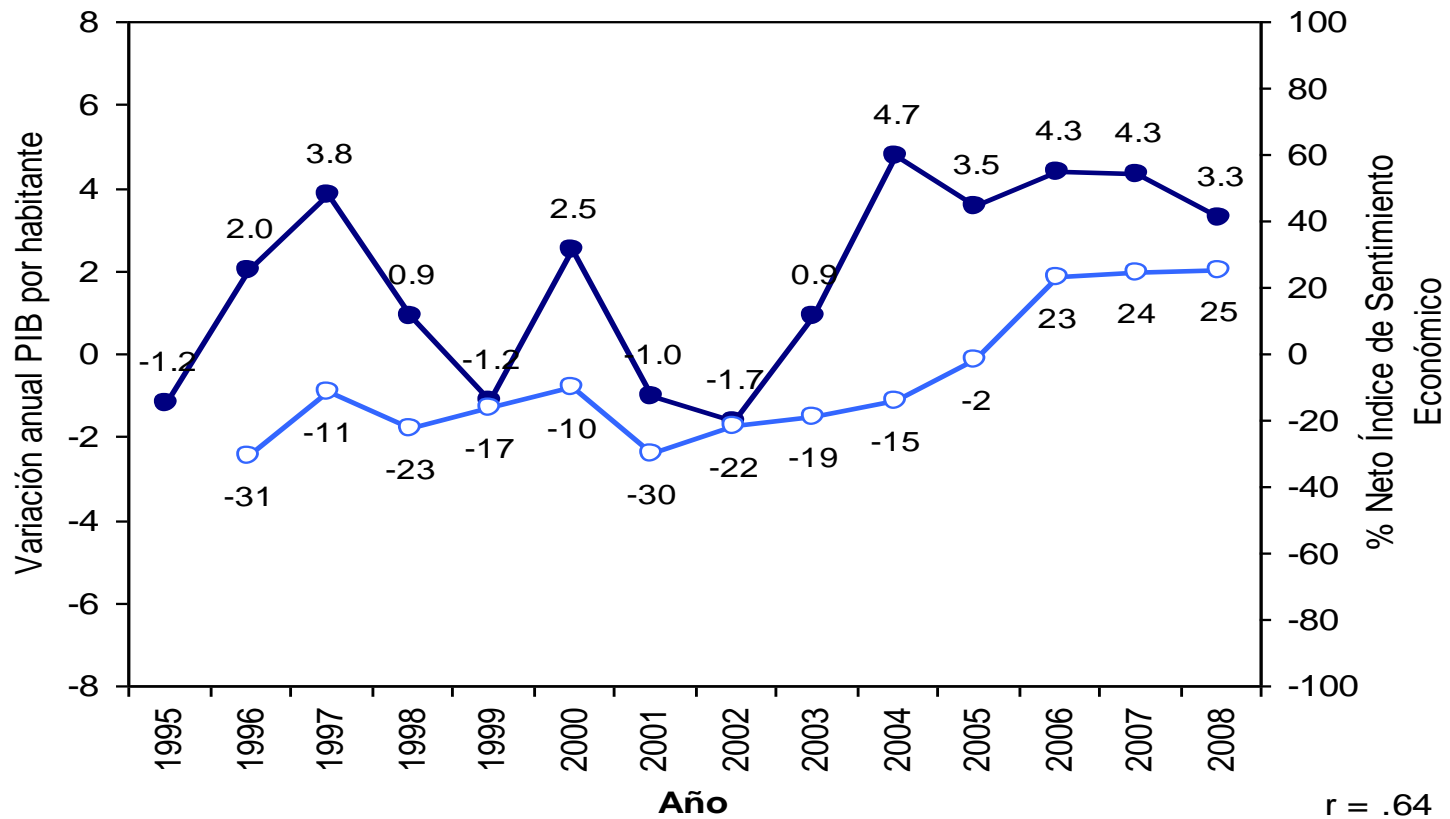

## PIB y sentimiento económico

- Si consideramos a los países con **brecha social baja**, hay cierta congruencia con la evolución que tiene la economía real.
- En la **brecha social intermedia**, se observa el mayor grado de congruencia con la evolución del PIB.
- En la **brecha social alta**, las expectativas están claramente por debajo de la tasa de crecimiento de la economía.





# Crecimiento y Sentimiento Económico: Brecha Social Baja

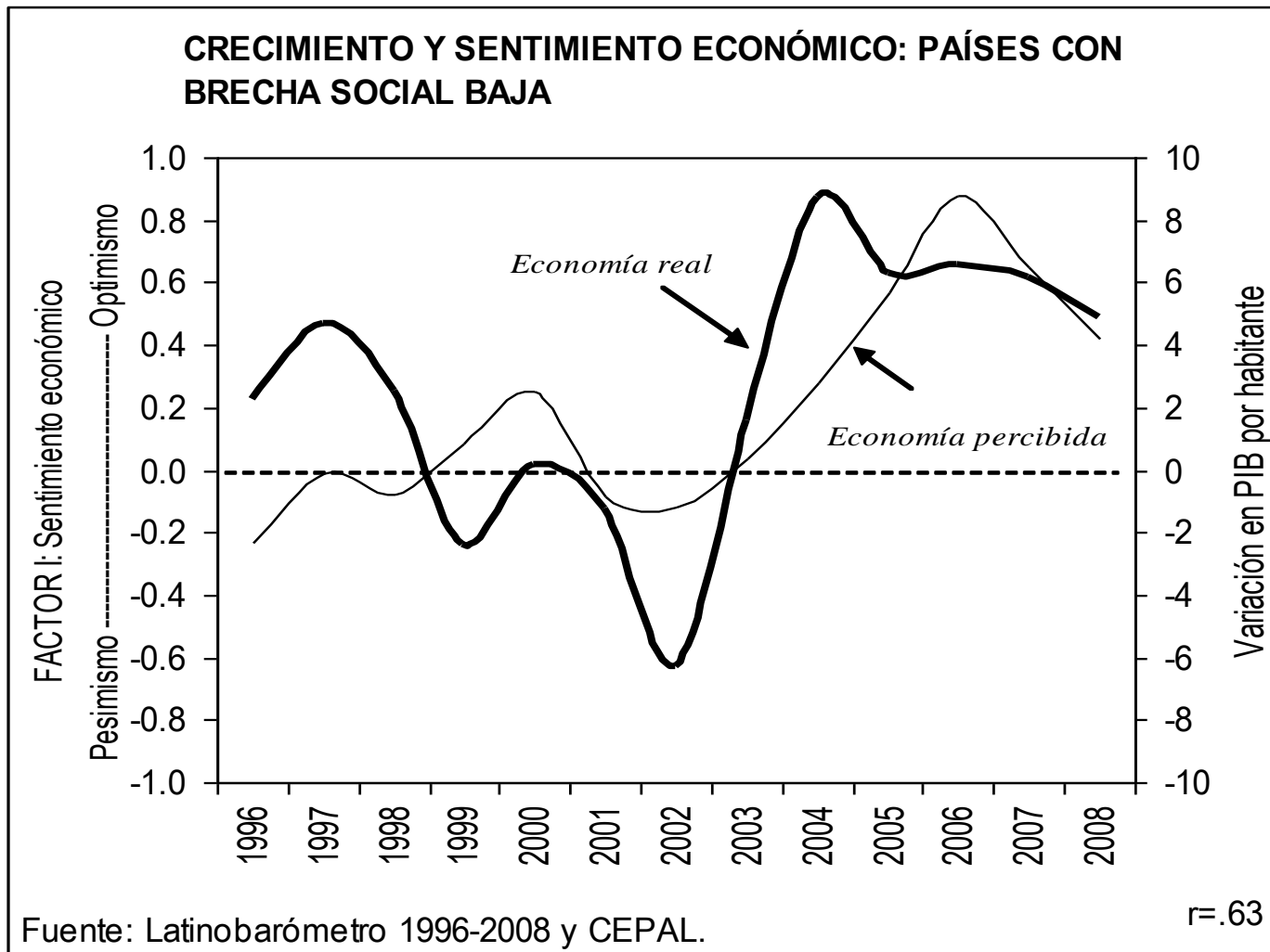





## Crecimiento y Sentimiento Económico: Brecha Social Intermedia

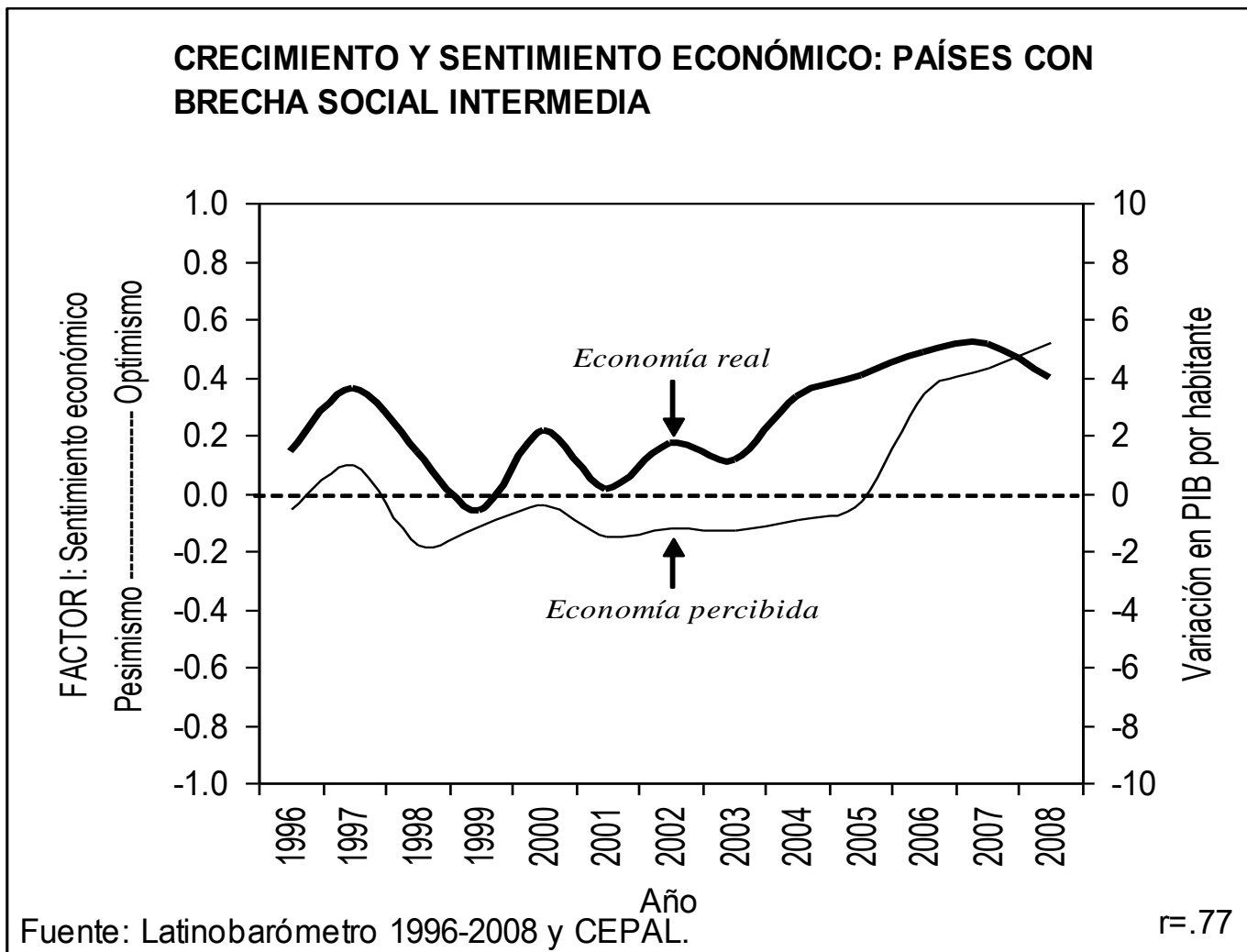

Fuente: Latinobarómetro 1996-2008 y CEPAL.





# Crecimiento y Sentimiento Económico: Brecha Social Alta

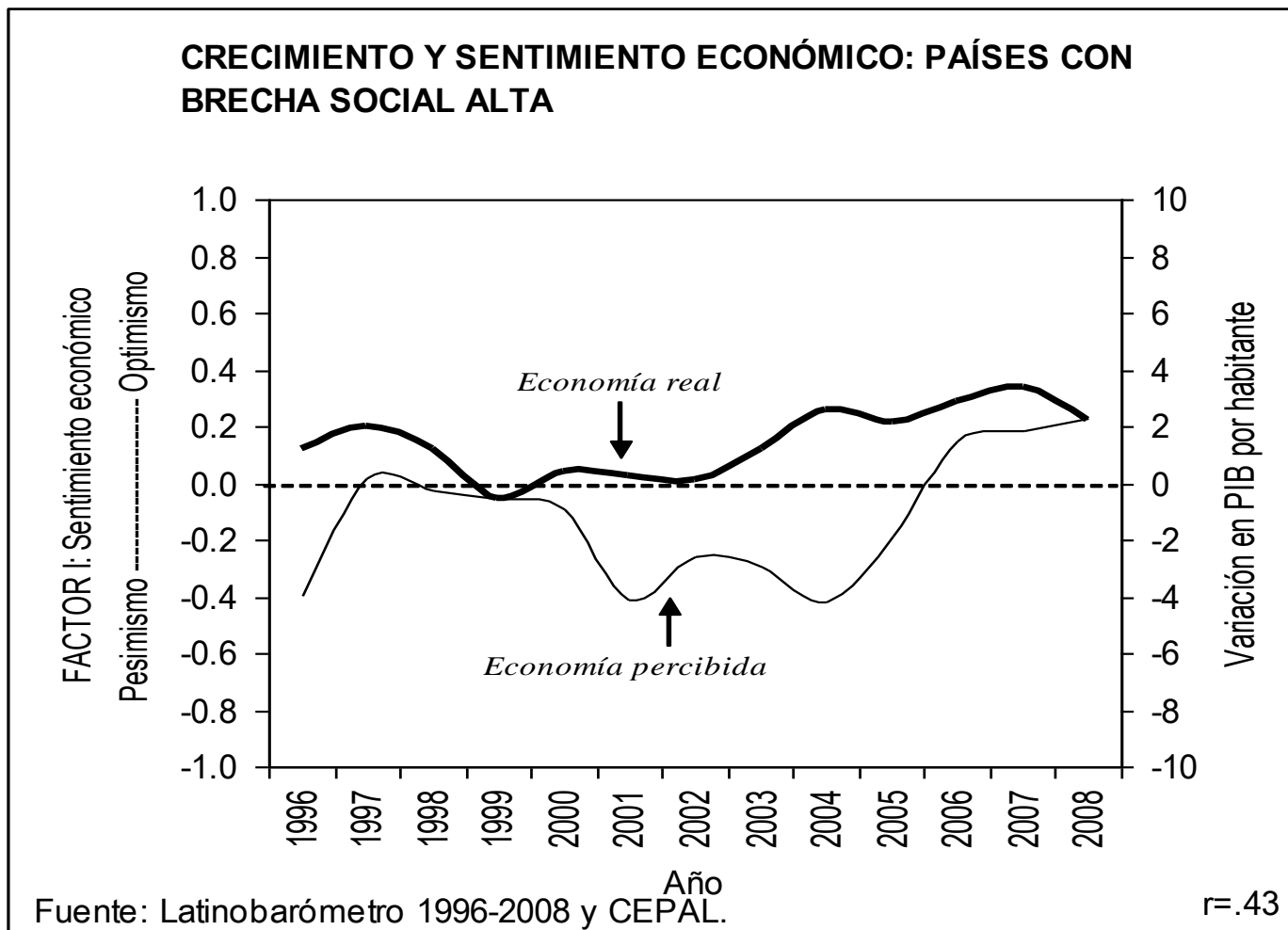



## PIB y sentimiento económico

- No hay una relación lineal entre la expectativa económica y el crecimiento de los países.
- Es decir, las expectativas en América Latina están determinadas por factores endógenos a esas sociedades, mas bien ligados a las desigualdades que al crecimiento.



# Índice de Sentimiento Económico: América Latina

## Índice de Sentimiento Económico: Proporción de optimistas y pesimistas según brechas sociales

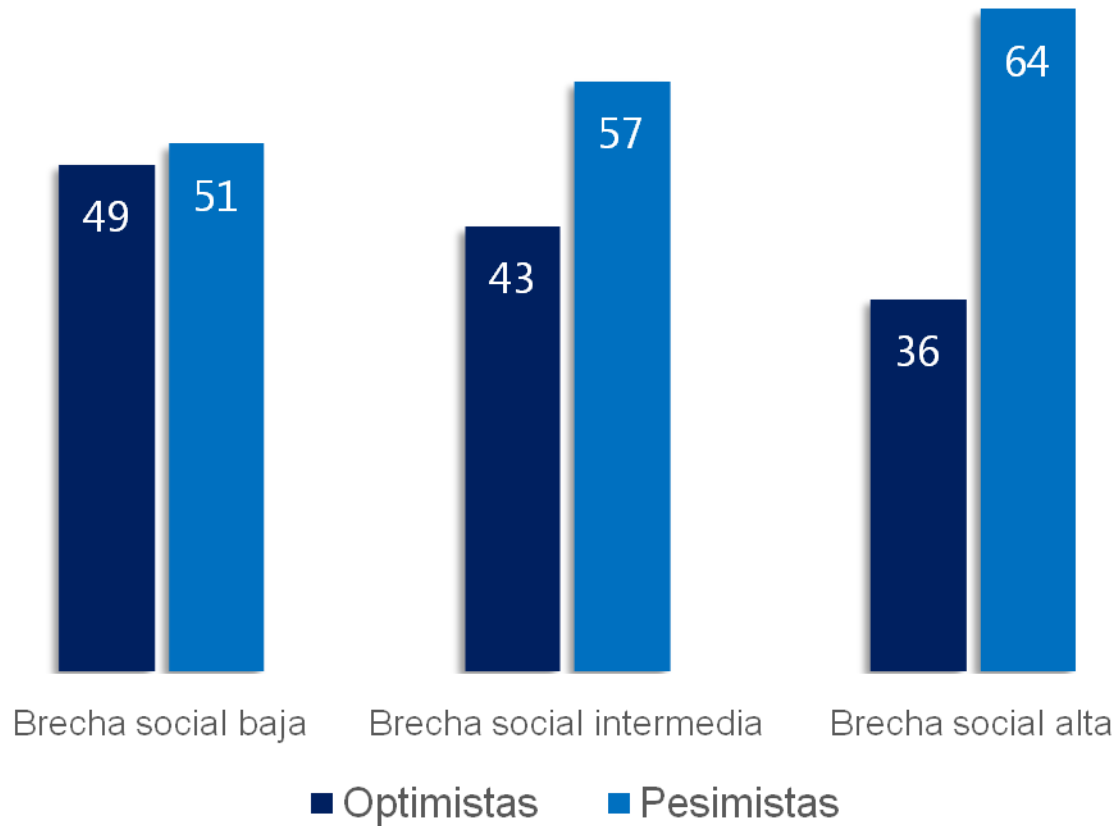

# Malestar Económico con Sentimiento Económico: Totales por país 1996 - 2008

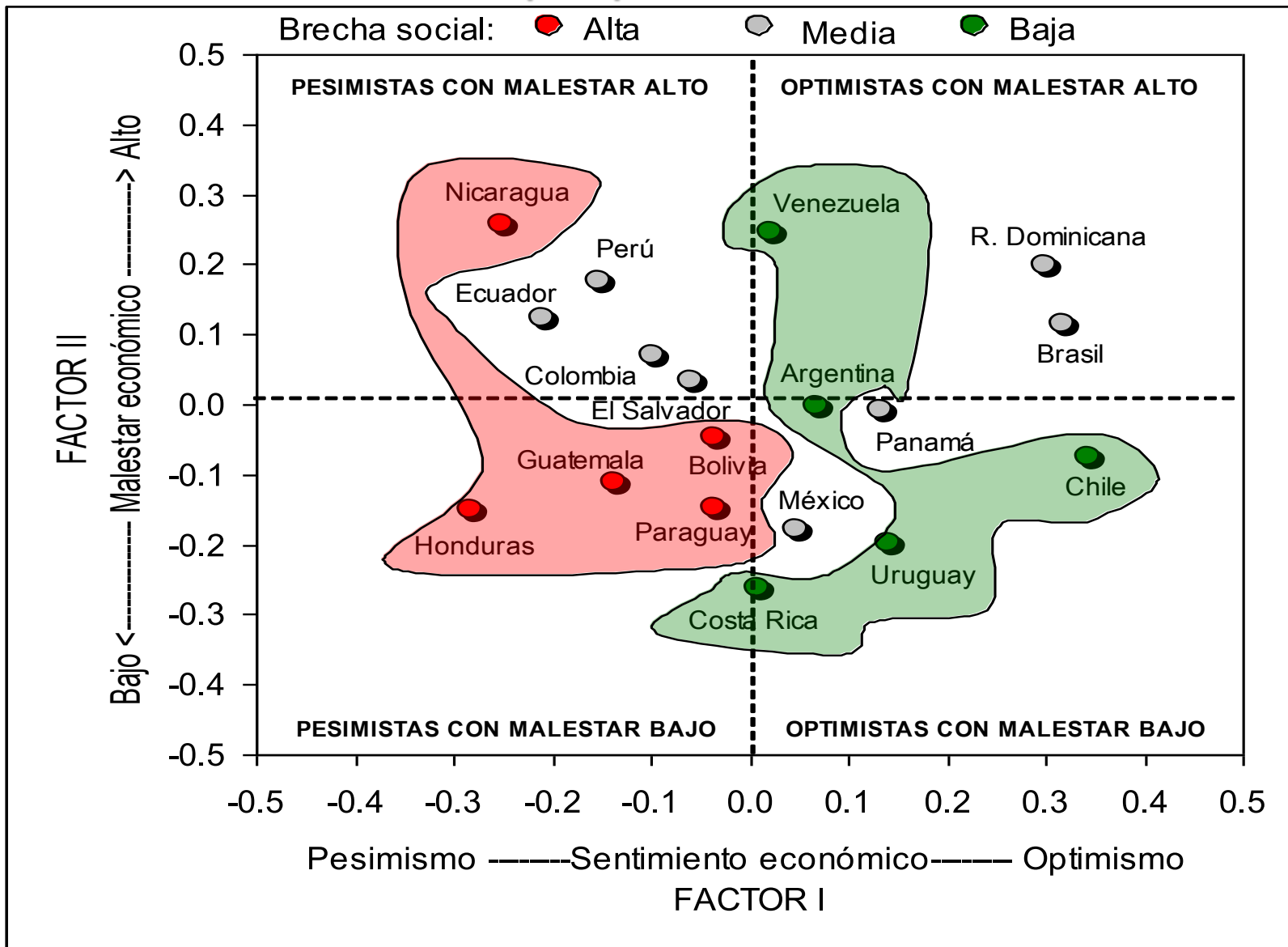



# Incongruencia datos objetivos y subjetivos

**“Percepción de Inseguridad Laboral “**





# Incongruencia datos objetivos y subjetivos

## Percepción de Inseguridad Laboral

- Hay incongruencia entre los datos objetivos y subjetivos (duros y blandos).
- La magnitud de ésta varía a través de las temáticas y los años.





## Incongruencia datos objetivos y subjetivos

- Por ejemplo, se observa que la Tasa de Desempleo se mantiene muy por debajo de la percepción de inseguridad laboral.
- Habría que preguntarse si acaso esto se debe a la volatilidad del mercado de trabajo, por ejemplo; y crear indicadores objetivos de este fenómeno.







# Inseguridad Laboral y Tasa de Desempleo

## América Latina: 1996-2008

P. ¿Qué tan preocupado está usted de quedar sin trabajo dentro de los próximos doce meses? ¿Cuán preocupado diría Ud. que está por quedar sin trabajo o de estar desempleado durante los próximos doce meses?

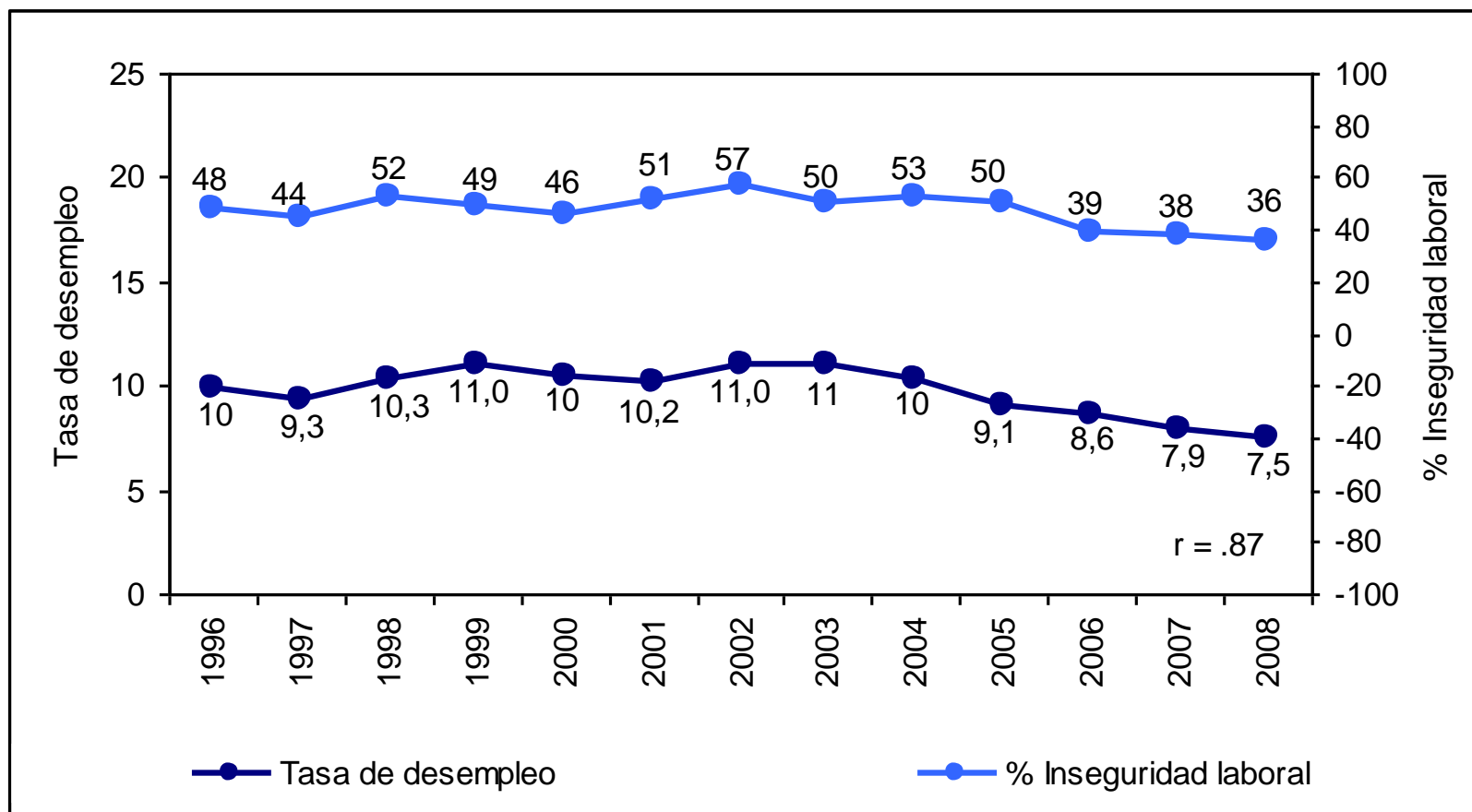



# Incongruencia datos objetivos y subjetivos

**“Distribución de la Riqueza”**





## Distribución de la Riqueza y Gini

- Con la tipología de brechas sociales se mantiene la incongruencia. Se observan casos en donde países con **baja brecha social** tienen la **más baja percepción de justicia en la distribución de la riqueza**, y países con **alta brecha social**, perciben que la distribución es más justa.





# Incongruencia datos objetivos y subjetivos

## Distribución de la Riqueza y Gini

- En algunos casos mejora el coeficiente de Gini, pero empeora la percepción de distribución del ingreso; y en otros, empeora el Gini pero la percepción mejora.





# Tipología de Países según la Extensión de las Brechas Sociales

## América Latina, Circa 2007

Grupos de países	% de población bajo la línea de pobreza	Distribución de la riqueza 2010 *Aquí sólo 'Justa'
<b>BRECHA SOCIAL BAJA</b>	20/a.	
Uruguay	18.1	26
<b>Chile</b>	13.7	<b>12</b>
Costa Rica	18.6	26
<b>Argentina</b>	21	<b>12</b>
Venezuela	28.5	38
<b>BRECHA SOCIAL MEDIA</b>	38.9/a.	
<b>México</b>	31.7	<b>15</b>
Panamá	29	32
Perú	39.3	14
Brasil	30	21
Ecuador	42.6	33
El Salvador	47.5	16
Colombia	46.8	15
R. Dominicana	44.5	12
<b>BRECHA SOCIAL ALTA</b>	60/a.	
<b>Nicaragua</b>	61.9	<b>22</b>
Paraguay	60.5	19
Guatemala	54.8	16
<b>Bolivia</b>	54	<b>26</b>
Honduras	68.9	20

Promedio América Latina: 21

Fuente: CEPAL, a partir de base de datos de indicadores de cohesión social,  
<http://websie.eclac.cl/sisgen/ConsultaIntegrada.asp?idAplicacion=6>  
 Latinobarómetro 2010



# Distribución de la Riqueza según Coeficiente de Gini

## Total América Latina: 1997 - 2007

P ¿Cuán justa cree usted que es la distribución del ingreso en su país?

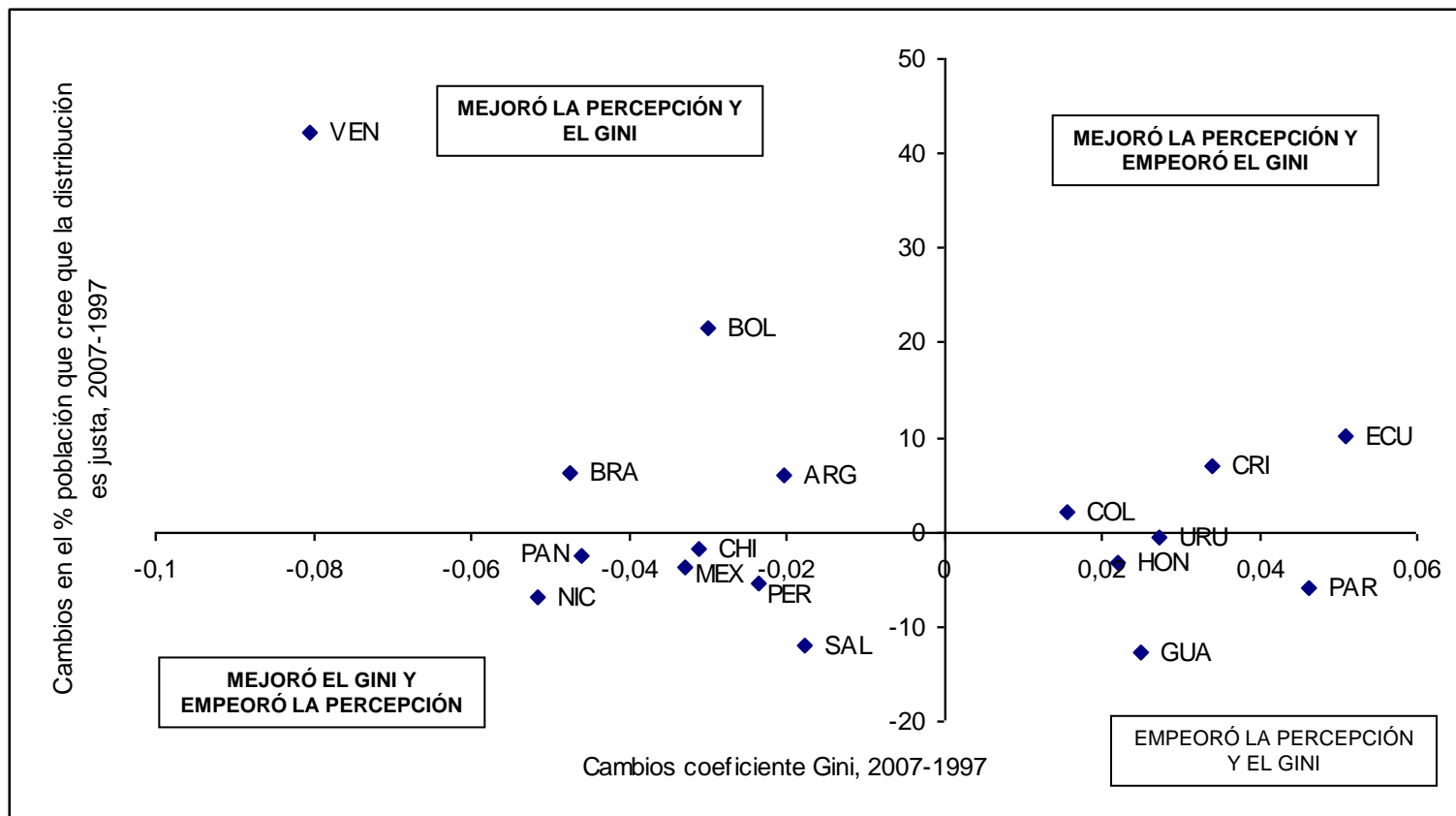

Fuente: Latinobarómetro 1997 y 2007 y CEPAL, base de datos de indicadores de cohesión social, <http://websie.eclac.cl/sisgen/ConsultaIntegrada.asp?idAplicacion=1>.





# Incongruencia datos objetivos y subjetivos

**“Nivel de Violencia y Tasa de  
Homicidios”**



# Incongruencia datos objetivos y subjetivos

## Nivel de Violencia y Tasa de Homicidios

- Un último caso se observa en la percepción del nivel de violencia y la tasa de homicidios. En Bolivia, por ejemplo, se presenta una de las tasas de homicidio más bajas de la región, pero a su vez la percepción de violencia es de las más altas.
- Por otro lado, está el caso de Venezuela, en donde se observa que la percepción de violencia es relativamente baja en comparación a la tasa de homicidios.
- Una vez más, se observa la incongruencia que existe entre los indicadores «duros» y «blandos».







# Percepción del Nivel de Violencia y Tasa de Homicidios

## Nivel de Violencia y Tasa de Homicidios

P. Para algunas personas (país) es un país pacífico, pero para otras (país) es un país violento. En una escala de 1 a 10, donde 1 es muy pacífico y 10 es muy violento, ¿Dónde ubica usted a (país)?

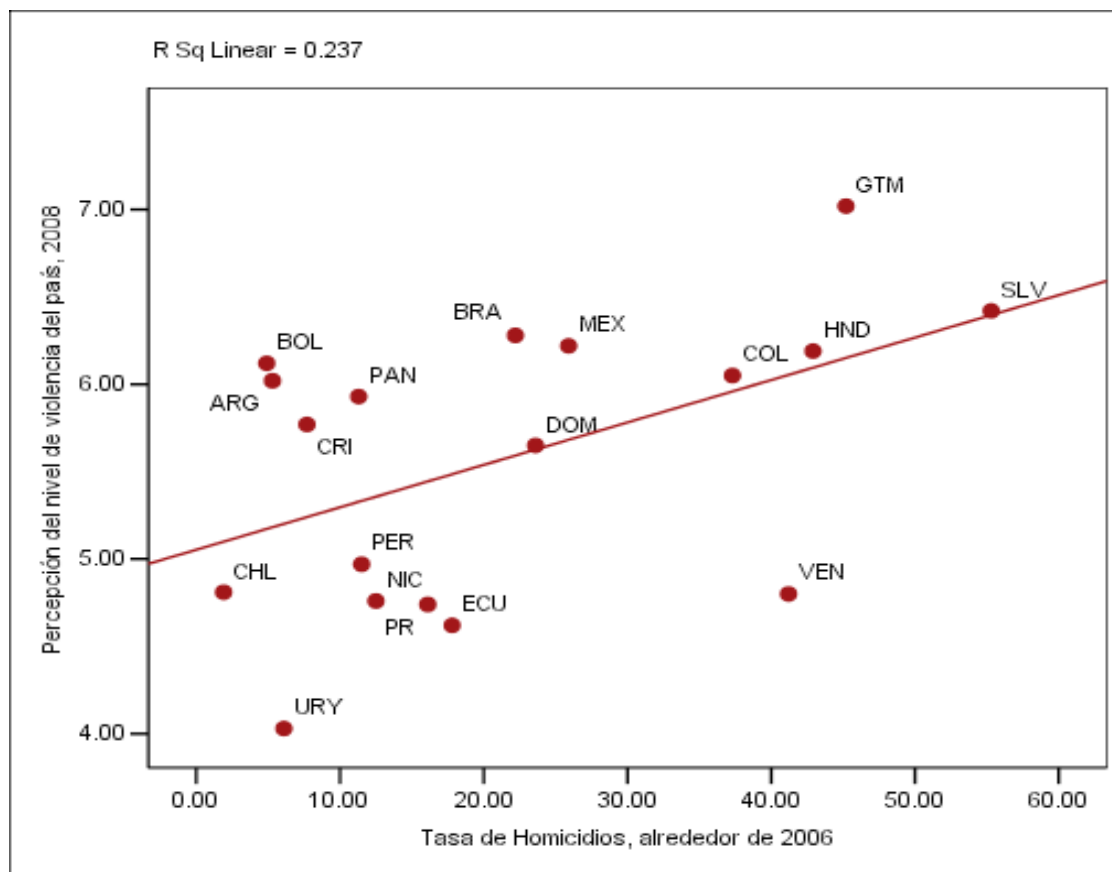



# Gracias

